

L'ECHO SALLOIS



Pierre Furet et Yann Berret

Février 2018

N° 34

SOMMAIRE

Edito :	page 3
Infos communales :	pages 4 à 10
Etat civil :	page 6
Tarif location salle socioculturelle :	page 7
Journées caritatives 2017 :	page 11
Manifestations 2018 :	page 12
Vie scolaire :	page 13
LPA :	pages 14 à 15
Comité des fêtes :	page 16
Associations :	pages 17 à 22
Culturel 4B :	page 23
Des migrateurs :	pages 24 à 25
Syndicat d'eau du Sud Charente :	page 26
Pèle mêle des manifestations passées :	pages 27 à 28

Ont participé à la réalisation de ce numéro 34 de l'Echo Sallois:

**- Le conseil municipal,
- Les présidents d'associations communales:
Jean Feuillet, Chantal Maudet, Denise Pitaud,
Marie-Claude Grand- Moursel, Stéphane Feuillet,
Gaby Maurange, Jean- Marie Drochon,
- ainsi que les bénévoles :
Roland Pluyaud, Stanislas Pasquet, Geoffroy Girardeau,
Jean Batard, Lise Varenne, l'équipe du Lpa**

**Numéro gratuit imprimé à 215 exemplaires par
Actiade 17100 Fontcouverte**

Édito...

Depuis 17 ans, nous soutenons différentes actions contre la maladie, la précarité et pour aider différentes associations lors de notre journée caritative.

Cette année, comme depuis 4 ans, ce sont la Croix Rouge de l'espace Sud Charente et La Ligue contre le cancer de Charente que nous avons choisi d'aider.

Grâce à la mobilisation des habitants de Salles, de leurs amis au travers des différentes associations Salloises organisatrices des journées caritatives et au Lycée Professionnel Agricole nous pouvons apporter un peu de soutien et de réconfort. Nous avons ainsi pu récolter en 17 ans plus de 50 000 €. Merci à vous tous.

Pour aider aussi les personnes en situation de précarité, Michel Varenne a mis en place avec une équipe municipale et de la Croix Rouge, une aide directe et concrète de retour à l'emploi en contactant des entreprises et en leur proposant des personnes. Fort de son succès, ce projet se structure pour s'étendre sur le Sud Charente sous le nom « Résurgence ».

Depuis Septembre, le Lycée Professionnel Agricole de Salles a changé son nom en Campus Agricole de Barbezieux. Depuis son ouverture il y a 50 ans, cet établissement a toujours Evolué et s'est développé sous l'impulsion de Pierre Furet. A force de persévérance, et de pugnacité, il a réussi à construire ce bel établissement. Établissement dirigé maintenant par Yann Berret qui se renouvelle sans cesse au niveau des formations et de l'exploitation pour faire vivre ce fleuron, fierté pour la Région et notre commune.

Depuis trois ans, je vous en ai déjà parlé, les dotations de l'État baissent sérieusement pour participer à un effort national d'économie. C'est difficile et compliqué car nous avons des engagements sous forme de prêt ou des investissements en cours qui se sont retrouvés privés d'aides des autres collectivités territoriales dans la même situation que nous.

C'est pour cette raison que sur 2017 nous avons ralenti nos investissements.

L'aménagement du cimetière se fera mi 2018 et la rénovation intérieure de l'église en 2019.

Cet effort impacte aussi le scolaire, car l'académie veut réduire le nombre de classes rurales et ainsi diminuer sa masse salariale. Pour nous, ce sont des menaces de fermeture de classe sur le RPI malgré un effectif d'élèves important. Nous resterons vigilants et réactifs pour garder nos écoles.

Je remercie notre personnel communal, les membres du conseil municipal et les associations pour le travail accompli. Tous ont travaillé aux différents projets communaux et aux différentes animations, pour vous proposer un programme copieux tout au long de l'année.

Je vous invite à vous rendre sur le site internet de la commune mis à jour après chaque événement et à vous inscrire à la lettre d'information qui paraît tous les mois (adresse mail page 7).

Je vous souhaite pour 2018 de garder votre optimisme bienveillant, de croire en un avenir meilleur, de prendre soin de vous et de vos proches en leur portant toute votre attention et de faire votre cette maxime de Saint Exupéry « Faites de votre vie un rêve et de ce rêve une réalité. »

Jean-Louis NAU

THEMES ABORDES EN REUNIONS DE CONSEIL MUNICIPAL

Réunion du 23/02/2017

- Modification des statuts du SIAH du bassin du Né pour une mise en conformité avec la loi NOTRE et la loi GEMAPI
- Travaux bâtiments et voirie
- Protocole de ruralité de l'Éducation Nationale
- Tarif horaire des services techniques mis à la disposition de la CDC 4 B (entretien cour et pelouse de l'école primaire)
- Tarif horaire des services administratifs mis à la disposition de la CDC4B (Régies de la cantine et de la garderie en remplacement d'Élodie Viaud en congé maternité par Michèle Maguis, suppléante)

Réunion du 24/03/2017

- Compte de gestion 2016
- Compte administratif 2016
- Budget primitif 2017
- Vote des taxes 2017
- Travaux voirie et bâtiments 2017

Réunion du 16/05/2017

- Travaux sur le cimetière et d'agrandissement du parking
- Menace de fermeture des écoles
- Achat d'une remorque
- Nomination de deux délégués pour le Syndicat du Bassin du Né

Réunion du 21/07/2017

- Travaux de l'église, du cimetière et agrandissement du parking
- Révision du loyer de logement communal

Réunion du 20/10/2017

- Travaux de l'église, du cimetière et agrandissement du parking
- Mise aux normes Handicapés des bâtiments
- Travaux voirie
- Calitom, collecte des déchets robotisés
- Financement d'une classe de découverte
- Adhésion de nouvelles communes au Syndicat du bassin versant du Né
- Adhésion de nouvelles communes au Syndicat d'eau
- Indemnités du Trésorier
- Participation financière Art Roman
- Achat terrain

Réunion du 24/11/2017

- Travaux de l'église, du cimetière et agrandissement du parking
- Travaux de voirie 2018
- Modification des Statuts de la communauté de communes des 4B

Raticide : Seau de 1.5 kg en sachets de 40g
Prix : 10 euros le seau

BUDGET COMMUNAL 2017

Fonctionnement

<i>Dépenses</i>	
Charges générales	30 484,11
Charges de personnels	42 539,87
Charges de gestion	28 468,24
Autres charges	55 148,66
Charges financières	10 120,76
Total Dépenses	166 761,64

<i>Recettes</i>	
Produits des services	1 857,02
Impôts et taxes	113 349,64
Produits de gestion	9 711,22
Produits exceptionnels	1 156,48
Dotation de fonctionnement	98 068,9
Total Recettes	224 143,26

Investissement

<i>Dépenses</i>	
Emprunts	15 783,41
Immobilisations	2 226,24
Voirie	21 252,80
Bâtiments	11 345,72
Opérations de transfert	15 835,78
TOTAL	66 443,95

<i>Recettes</i>	
Compensation TVA et	
Dotation d'équipement (État)	45 929,99
Subventions	14 523,04
Opérations de transfert	15 835,78
TOTAL	76 288,81

Solde

Total Dépenses	233 205,59
-----------------------	-------------------

Total Recettes	300 432,07
-----------------------	-------------------

Excédent 2017 : 67 226,48 €

DEPENSES

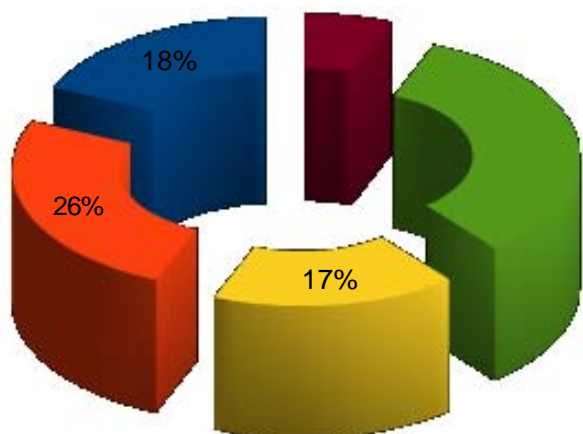

RECETTES

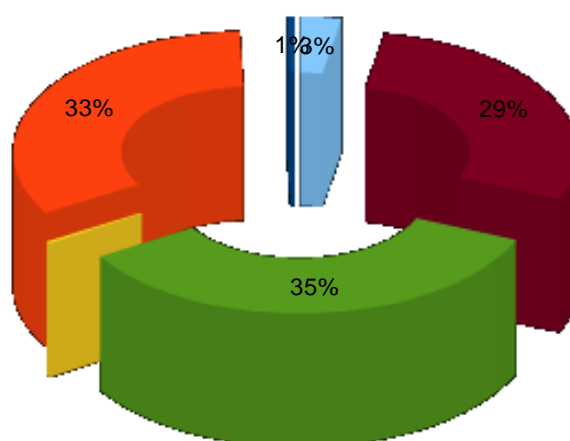

■ charges générales ■ charges du personnel ■ charges de gestion
■ autres charges ■ charges financières

■ Produits des services ■ Impôts et taxes ■ Produits exceptionnels
■ Excédents antérieurs reportés ■ Dotation de fonctionnement ■ Revenus d'immeuble



NAISSANCES

RAPAUD Eden, Tahar, Roger :

Le 19/02/2017 à CHÂTEAUBERNARD

MAUDET Noa, Jean-Luc, François :

Le 22/03/2017 à CHÂTEAUBERNARD

CARRÉ BOISUMEAU Gabin, Marius :

Le 21/10/2017 à SOYAUX

MARIAGES



POUS Monique, Arlette & LECLERC Robert, Maurice, Abel :

Le 29/07/2017 à SALLES DE BARBEZIEUX

BARATTO Estelle, Clémence & BOUCHET Alexandre, Romain :

Le 19/08/2017 à SALLES DE BARBEZIEUX



DÉCÈS

DUPEYROUX Danielle, Gilberte :

Le 10/02/2017 à SAINT-MICHEL

CHAILLOU Christian, Alain:

Le 12/05/2017 à SOYAUX

TARIF 2018 : LOCATION DE LA SALLE SOCIOCULTURELLE

	Habitants de Salles de Barbezieux	Associations de Salles de Barbezieux	Habitants hors commune	Associations hors commune	Personne Morale /jour
Salle socioculturelle week-end	100,00 €	Gratuit	250,00 €	250,00 €	300,00 €
Cuisine salle socioculturelle	50,00 €	Gratuit	100,00 €	100,00 €	500,00 €
Salle réunion semaine 1 jour	100,00 €	Gratuit	150,00 €	150,00 €	300,00 €
Consommations Électriques Caution	0,13 kWh 1000 €				

Une attestation d'assurance sera demandée lors de l'état des lieux et de la remise des clés.
Responsable état des lieux : Hélène MARCHIVE

Tarifs Matériel :

Tables : 3 € la table
Chaises : 0,50 € la chaise
Chapiteau sur remorque 8 mètres * 15 mètres
soit 120 m² : 150 €
Tivoli 16 mètres * 7 mètres soit 112 m² : 175 €

location du matériel :

Francis TILHARD (05.45.78.28.00)

location de la vaisselle :

Marie-Claude FEUILLET (05.45.78.05.85)

SITE INTERNET DE LA COMMUNE

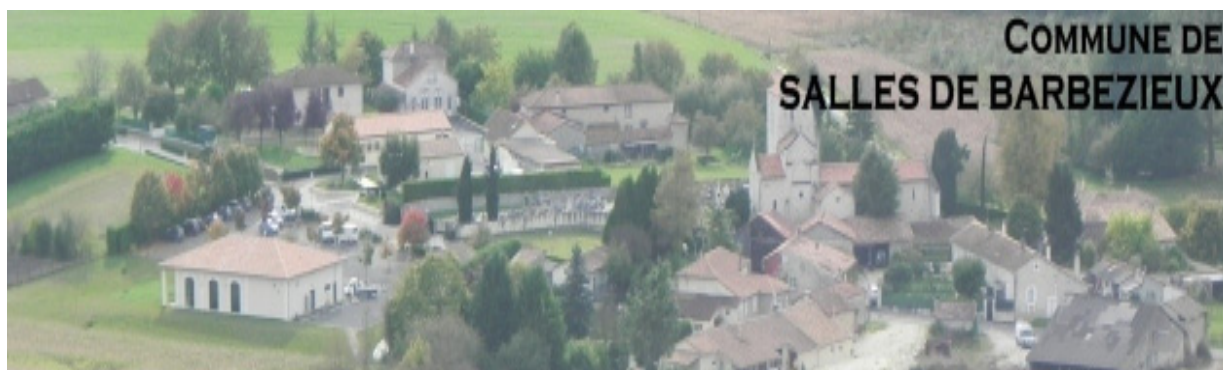

INCRIVEZ –VOUS

**A LA LETTRE D'INFORMATION DE
SALLES DE BARBEZIEUX**

Chaque 1^{er} jour du mois (sauf le 1^{er} août),

**Vous pouvez recevoir par mail les
dernières informations de la
commune de Salles de Barbezieux**

**Pour cela, vous devez inscrire votre
mail sur le site de la commune :**

www.sallesdebarbezieux.fr

(Page d'accueil)

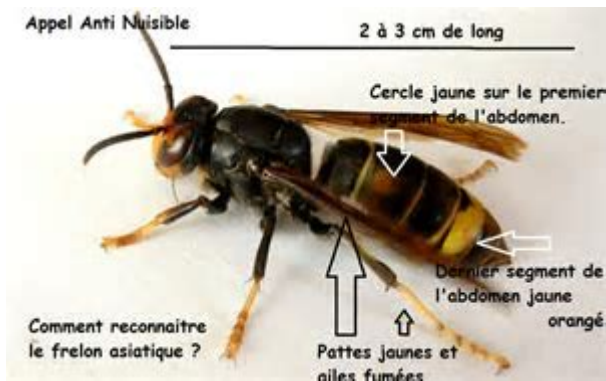

FRELONS ASIATIQUES

Que faire en présence d'un nid.

Le frelon asiatique est arrivé il y a plusieurs années en France. Ce n'est pas une espèce locale. La prédation importante de ce frelon a une incidence sur les espèces autochtones (notamment les abeilles) et peut causer des dégâts plus ou moins importants sur la biodiversité locale. L'espèce non seulement s'est très bien acclimatée, mais s'est aussi multipliée, en raison d'un taux de reproduction élevé et à l'absence de prédateurs. C'est pourquoi, avec la chute des feuilles en période d'automne et d'hiver, certains habitants ont eu la surprise de découvrir des nids imposants de frelons dans les arbres.

- En prévention, il convient d'être prudent et de ne pas s'approcher à moins de 5m du nid.

Ne prenez pas le risque de détruire le nid vous-même, faites appel à la mairie qui contactera un professionnel. Le département ne finance plus l'éradication des nids de Frelons asiatiques. La commune prendra en charge l'intervention de destruction à hauteur de 50%

La destruction des nids en hiver (à partir de novembre) n'est d'aucune utilité car les jeunes fondatrices fécondées ont déjà quitté le nid. La population restante va périr avec les gelées hivernales. Les quelques fondatrices pouvant rester dans le nid durant l'hiver ne seront très certainement pas aptes à recommencer un cycle

Le nid de frelons non détruit ne sera pas réinvesti l'année suivante. Il y a peu de probabilité qu'un nid se reconstruise à proximité immédiate de l'ancien nid l'année d'après. Le nid se dégradera naturellement avec la pluie et les oiseaux.

COLLECTE ROBOTISÉE

« Poches jaunes non concernées »

**MISE EN SERVICE :
PREMIER TRIMESTRE 2018**



- Les bacs pourront être collectés uniquement sur le côté droit du camion, ce qui implique un positionnement précis en fonction des circuits de collecte
- Pour les usagers non concernés par les bacs collectifs, et dans des cas limités, la collecte des ordures ménagères peut se faire en poubelle individuelle.

- Pour les usagers qui ne possèdent pas de poubelle individuelle normalisée, CALITOM en fournira gratuitement
- Un bon de passage sera mis dans les boîtes aux lettres pour la dotation de la poubelle et de la confirmation du lieu du dépôt du bac.

Carte nationale d'identité et passeport biométrique

-Depuis le 15 mars 2017, les usagers peuvent effectuer leur demande de carte d'identité dans n'importe quelle commune équipée d'un « dispositif de recueil » qui permet notamment de collecter les empreintes numérisées ce qui permet de sécuriser la CNI, valable 15 ans, qui reste gratuite sauf en cas de perte ou de vol.

- Depuis le 23 juin 2009, la nouvelle génération de passeport biométrique est délivrée en Charente. Il intègre désormais puces et données biométriques. Ainsi lors d'une demande de passeport, les empreintes digitales et la photo d'identité sont dorénavant numérisées.

Nous vous rappelons que les passeports délivrés avant cette date restent valables jusqu'à leur date d'expiration. Leur renouvellement n'est donc pas obligatoire.

Le passeport biométrique est valable 10 ans pour un majeur, 5 ans pour un mineur.

Documents délivrés par la mairie de Barbezieux tel: 05 45 78 20 22 sur rendez-vous,

-Depuis le 6 novembre 2017, certaines démarches liées au certificat d'immatriculation des véhicules changement du titulaire, déclaration de la vente d'un véhicule, et modification de l'adresse sur le certificat devront obligatoirement s'effectuer sur internet (demarchescartegrises.com /Préfecture)

Vœux 2018



Concours des maisons illuminées:

Des familles récompensées pour l'illumination de leurs maisons pour les fêtes de fin d'année,

Merci à: **Mauricette et Francis Bardeau, Catherine et Michel Brillouet, Sylvie et Patrick Chataignier, Christelle et Christian Drochon, Céline et Yohann Drochon, Annie et Rémy Girardeau, Marjorie et Julien Larignan**, qui rivalisent d'inventivité pour offrir, à la tombée de la nuit, aux yeux des passants un spectacle magnifique.



LA COMMISSION SOCIALE MISE EN VALEUR DANS LA PRESSE

Salles de Barbezieux, par l'intermédiaire de sa commission sociale, structure adossée à la Maison des Générations et de la Solidarité, a été mise en valeur par la Charente Libre



MICHEL VARENNE (Soutenir les demandeurs d'emploi)

Michel Varenne, premier adjoint, a créé avec ses collègues élus de Salles-de-Barbezieux et avec la Croix-Rouge une dynamique pour aider les demandeurs d'emploi de sa commune à se relancer sur le marché du travail. Il ne s'agit pas de se substituer à Pôle emploi mais bien d'aider, à titre bénévole, les demandeurs d'emploi de la commune ou de communes voisines dans leurs démarches, de puiser dans les réseaux personnels, de convaincre de nouvelles entreprises. Cela passe par des entretiens de remotivation, des aides à la rédaction de CV et pour décrocher des rendez-vous. En deux ans, une cinquantaine de personnes ont été aidées par ce qui reste un service de proximité.

La commission sociale de Salles de Barbezieux a fini 2ème du jeu lancé par la Charente Libre concernant les démarches les plus solidaires de 2017 en Charente.

Après quelques années d'existence, plus de 50 personnes ont retrouvé le chemin du travail (entretiens, CDD ou CDI..) grâce à l'activité de cette commission. Si on se limite au dernier trimestre, 5 personnes ont trouvé un emploi (CDI ou CDD)

Ce principe **novateur** d'aide aux demandeurs d'emplois (complémentaire à Pôle Emploi) commence à intéresser de nombreux autres secteurs géographiques.

Présentation de RESURGENCE :

Michel VARENNE a présenté lors des vœux, l'action qui permet d'aider des personnes au RSA bénéficiant des aides de la Croix Rouge ou de partenaires caritatifs à s'insérer sur le marché du travail. Il s'agit d'une action nommée « RESURGENCES » qui est une collaboration entre la commune de Salles de Barbezieux, la Croix Rouge et différents organismes.

42 personnes ont utilisé cette mission sur les derniers mois.

Contact : Michel Varenne : 06 75 81 87 06, Pierre Fort : 06 42 59 28 85

Jean-Claude Arlin : 06 88 62 49 58.

JOURNÉES CARITATIVES DES 17 et 18 NOVEMBRE 2017

Pour cette édition le bénéfice de 3092 € versé à nos fidèles partenaires la Croix Rouge Sud Charente et la ligue contre le cancer de Charente nous a permis de franchir la barre symbolique des 50.000€ collectés au cours de ces 17 dernières années.



Le fidèle public dont certains ont participé aux dix-sept éditions a assuré le succès de nos différentes animations avec toujours en point d'orgue la choucroute très appréciée des convives. Franck qui a animé notre repas avec le talent qu'on lui connaît a reçu les applaudissements très fournis des 150 personnes présentes.

A/ INFORMATIONS COMMUNIQUEES PAR NOS DEUX PARTENAIRES :

1/ LIGUE CONTRE LE CANCER « PIERRE HELLIER »

Les progrès de la recherche font reculer chaque jour la maladie avec des rémissions de plus en plus longues des taux de guérison de l'ordre de 60 % et pour certaines pathologies très proches des 100%

2 / CROIX ROUGE SUD CHARENTE « JC ARLIN »

Le constat de la précarité est toujours croissant dans le Sud Charente. En 2015 montant des aides 38.000€ monté à 41.000€ en 2016 et devrait atteindre 50.000€ en 2017.



B/ ACTIONS SUITE A CE CONSTAT

S'appuyant sur ce constat nous allons extrapoler au niveau du pays Sud Charente l'initiative « emploi » mise en place à l'échelle de notre commune en partenariat étroit avec la Croix Rouge. Celle-ci a permis à 20 personnes ayant droits aux aides de la Croix Rouge et bénéficiant des minima sociaux de retrouver une dignité par le travail.

Nous allons gérer celle-ci au niveau du collectif RESURGENCE en partenariat avec le Conseil Départemental de la Charente pour la partie administrative. Un point très encourageant la première réunion de ce collectif a regroupé 45 bénévoles qui souhaitent nous accompagner.

Pour infos 20 personnes sorties de la précarité et donc du versement du RSA représente une économie de 100.000 € pour le département.

C'est avec plaisir que nous vous accueillerons au niveau de notre collectif Résurgence. Expérience très enrichissante qui nous permet de faire évoluer notre jugement sur les personnes dans la précarité

Un travail de toute l'équipe municipale en partenariat avec ces associations a contribué au succès de cette 17ème Edition. Un remerciement particulier aux élèves du LPA et à Hugues Morvan qui par les activités sportives ont fait un don de 636,21€

Michel VARENNE

MANIFESTATIONS 2018



Samedi 17 mars



Dimanche 13 mai



Samedi 26 mai repas

Dimanche 27 mai voyage



Vendredi 15 juin



Vendredi 6 juillet tournoi



Samedi 21 juillet



**Jeudi 23 août voyage
au Puy du Lac**



Du foot samedi 27 octobre



Vendredi 16 et Samedi 17 novembre journées caritatives



Garbure

Samedi 24 novembre

VIE SCOLAIRE



Cette année 94 élèves sont inscrits dans le RPI:

41 à St Hilaire de Barbezieux

23 à St Bonnet

30 à Salles de Barbezieux

En 2017 les élèves ont participé à différentes manifestations notamment le tournoi de baby-foot, les journées caritatives avec la création de torchons signés de tous leurs prénoms.

Ils ont aussi créé une mosaïque que l'on peut admirer sur le mur de la cantine.

Les projets 2017/2018 prévoient la découverte du monde médiéval avec la visite des châteaux de Chalais et Castelnau, la venue d'une intervenante en musique médiévale. Les élèves envisagent aussi de créer un jardin de plantes aromatiques à l'école en y intégrant un hôtel à insectes.

Les enfants de tout le RPI se retrouveront le 5 avril à St Bonnet pour la fête déguisée puis à Salles pour la traditionnelle kermesse qui aura lieu le 15 juin.



L'école sous haute surveillance



Le directeur
Stanislas PASQUET

DES NOUVELLES DU LYCÉE PROFESSIONNEL AGRICOLE

Avec 180 élèves scolarisés à la rentrée de septembre, les effectifs du lycée professionnel agricole Félix Gaillard sont stables, répartis entre une troisième préprofessionnelles, un bac pro Services aux personnes et aux territoires (Sapat) et un bac pro Conduite et gestion de l'entreprise agricole (Cgea)

La nouvelle année scolaire a été l'occasion de dévoiler le logo du Campus Agricole de la Charente qui réunit les sites de Salles de Barbezieux et de l'Oisellerie La Couronne. Avec une signature «**L'enseignement au service des territoires**», qui résume bien nos missions de pédagogie, de service public et de maillage avec nos partenaires locaux.



*Campus Agricole
de la Charente*

l'Oisellerie Barbezieux

l'enseignement au service des territoires

L'autre nouveauté de la rentrée c'est aussi la mise en place de l'Enseignement facultatif «Viticulture-Cœnologie», destiné aussi bien à nos élèves en formation agricoles qu'à ceux orientés vers le service à la personne. Cet enseignement permet à nos élèves de suivre les travaux autour du cycle de la vigne sur le domaine viticole de l'exploitation pédagogique.



Ce module complète celui mis en place il y a deux ans sur le thème de l'hippologie – équitation, qui nous amène aujourd'hui à accueillir dans nos box et sur notre manège les chevaux de trait d'Emmanuel Jeannot, spécialiste de l'utilisation du cheval dans les vignes. Cette collaboration inédite pourrait amener à terme à la création d'une formation dédiée à ces tracteurs à quatre pattes.

2018 sera l'année de la conversion bio de notre cheptel de vaches limousines pour une certification officielle en 2019, avec à la clé le développement de la vente directe de viande de veaux rosés sur notre territoire. Avec le même esprit, nos élèves réfléchissent aussi dans leur progression pédagogique à un passage en bio de notre atelier avicole

Nous rappelons que l'ensemble du site (Lycée, Exploitation, Arboretum) est réservé aux seuls usagers (Personnels, Elèves, fournisseurs) et lors des horaires d'ouvertures.

Des visites ponctuelles peuvent s'envisager en contactant le 05.45.78.03.17.

Toute l'équipe du lycée a le plaisir de vous inviter à la journée Portes Ouvertes qui aura lieu le samedi 10 Mars 2018 de 09h00 à 17h00. L'occasion de découvrir ou de redécouvrir l'Etablissement et son Exploitation et de participer à de nombreuses animations comme par exemple un Marché de Producteurs.

A bientôt,

L'Équipe du LPA

LE COMITÉ DES FÊTES

. Que d'eau que d'eau pour ce début d'année 2018 ! Pas grave, le comité des fêtes va vous donner par petites doses le soleil et la bonne humeur.

2017 s'en va et je remercie tous ceux qui par leur présence aux diverses manifestations contribuent à la bonne marche du comité. Toutes les activités se sont déroulées dans une bonne ambiance malgré le petit imprévu le samedi soir de la fête locale.



2018 sera pour les manifestations égale à l'an passé.

Petit rappel concernant le planning des manifestations à venir :

- Le 4 février : Après midi cabaret à la salle des fêtes (sur réservation)
- Le 16 février : Assemblée générale du comité des fêtes
- Le 13 mai : Randonnée suivi de son traditionnel « pot au feu »
- Le 27 mai : voyage surprise en bus (sur réservation)
- Le 6 juillet : Concours de babyfoot
- Le 21 juillet : Fête communale (le programme est en cours de finalisation : concours de pétanque, concours de belote, repas le soir...)
- Le 23 août : voyage Au Puy-du-Lac (Puy Du Fou en plus petit)
- Le 16 et 17 novembre : journées caritatives

Je remercie tous les bénévoles ! Les bénévoles sont le moteur de toutes ces animations, sans qui rien ne serait possible.

Merci également aux sponsors pour leur générosité lors des journées caritatives et des différents concours.

Le comité des fêtes vous souhaite pour 2018 ses meilleurs vœux de bonheur, santé et prospérité.

Ps : Nous manquons cruellement de jeunes dans le comité. Venez nous rejoindre afin d'assurer l'avenir de cette association.



Merci à tous et bonne année.

Jean-Marie DROCHON

LA MAISON DES GÉNÉRATIONS ET DE LA SOLIDARITÉ



La pétanque.

Certains font de la peinture et réalisent de magnifiques tableaux.

L'année 2017 vient de se terminer, les adhérents de la Maison des Générations et de la Solidarité vous présentent leurs meilleurs vœux pour 2018.

Déjà 3 années d'existence pour notre association, nous sommes passés cette année de 61 à 68 adhérents qui viennent se distraire ou se former comme ceux de l'informatique.

Tous les lundis une trentaine de personnes viennent jouer à la belote ou à



Le mercredi ce sont des travaux de broderie ou patchwork ou sont fait de superbes petits objets.



Le vendredi un petit groupe fait de l'informatique sur Barbezieux.

Enfin toutes nos activités se passent dans une très bonne ambiance.

Des livres sont également à la disposition gratuitement pour toutes personnes intéressées;

Venez nous rejoindre vous serez les bienvenus dans l'association.

Prix de l'adhésion : 15 euros pour l'année.

Si besoin de renseignements tel: 05 45 78 05 85 ou 05 45 78 36 93

Jean FEUILLET

LE CLUB DE FOOTBALL



Un arbre de Noël : la nouveauté de 2017

2016/2017 était la première saison de Julien GOUGUET en tant que président et Sébastien FOUCAUD en tant que entraîneur. Ils ont pu voir l'équipe terminer son championnat à la 5^{ème} place avec une excellente fin de saison. Bravo aux joueurs...

La trêve estivale a vu quelques

changements au sein des joueurs et dirigeants : arrêt de Jacky LALIEVE en tant que dirigeant et de quelques joueurs (Mickaël, Cédric, David). Merci à eux pour l'investissement.

En parallèle de ces arrêts, l'effectif est venu s'enrichir de plusieurs joueurs(5). Ainsi, avec un effectif de 23 joueurs, le club a décidé d'inscrire une seule équipe en 5^{ème} division.

L'objectif de l'Entente est clair : prendre le maximum de plaisir en essayant d'obtenir les meilleurs résultats mais surtout de faire perdurer la bonne ambiance au sein du club.

Après 7 journées, l'équipe se retrouve dans le haut du classement avec peu de buts encaissés mais malheureusement peu de buts marqués. Si de nouveaux joueurs (+ de 16 ans) souhaitent s'inscrire et venir aider le club de la commune, vous pouvez contacter Stéphane FEUILLET (05.45.78.84.97).

Durant cette année 2017, les activités extra-sportives du club ont été des vrais succès :

- Au mois de mai, de nombreuses personnes ont profité du banquet de fin de saison à Berneuil.
- Le 28 octobre dernier, plus de 180 personnes ont assisté au loto à la salle des fêtes de Salles de Barbezieux. Merci à l'ensemble des participants et aux généreux donateurs de lots.

La nouveauté de l'année est l'organisation d'un arbre de Noël pour les enfants des joueurs et dirigeants du club le 17 décembre dernier. Merci au père-Noël qui a apporté de nombreux cadeaux aux enfants et aux organisateurs pour l'apéritif dinatoire. Cette soirée avait pour objectif de montrer qu'un club n'est pas seulement quelques joueurs et dirigeants mais une grande famille.

La prochaine manifestation de la saison se déroulera le 26 mai à 20 h à la salle des fêtes de Berneuil : le repas de fin saison.



N'hésitez pas le dimanche à venir voir évoluer les joueurs de votre commune (à partir de février, les matchs se dérouleront sur le stade de Berneuil). Vous pouvez également suivre la vie du club sur le site de l'Entente :

<http://berneuilsalles.canalblog.com/> ou sur la page Facebook du club

Stéphane FEUILLET

SOCIÉTÉ DE CHASSE

Le Blaireau

C'est le plus gros des mustélidés, son poids moyen est de 12 kilos
Son pelage a des teintes grises, blanches et noires. Sa tête fine porte un petit masque noir et blanc bien typique.
Le blaireau, en voie de disparition dans certaines régions, a un gros défaut il faut qu'il mange.

Omnivore, le blaireau mange aussi bien des lombrics (jusqu'à 100 kg par an pour un seul animal), des taupes, petits rongeurs, insectes, champignons, plantes herbacées, œufs d'oiseaux qui nichent à terre, fruits, graines, nids de guêpes (leur piqure est inoffensive sur son épais pelage) et les épis de maïs dont il est friand au stade laiteux

C'est un animal qui vit uniquement la nuit, Le blaireau est un grand terrassier, pour creuser les galeries de son terrier il peut remuer jusqu'à 40 tonnes de terre.

Son territoire est en moyenne de 100 ha



A l'âge de 2 ans ils sont en âge de se reproduire. Les femelles ont la particularité d'avoir une ovo-implantation différée.

L'époque de la reproduction chez les blaireaux se déroule du mois de janvier, au mois de mars. L'ovule fécondé reste en dormance pendant 10 mois avant de se fixer dans l'utérus.

La période de gestation à proprement parler ne dure que deux mois environ. Les petits naissent l'année suivante en février – mars, ils donnent naissance de 2 à 7 petits.

Depuis quelques années, une campagne de piégeage intensif se fait car dans ses déplacements, il transmet le virus de la tuberculose bovine

Il faut être très vigilant et signaler tout animal mort.

Gaby MAURANGE

CHORALE TEMPO



Sur la route des chants, la Chorale TEMPO poursuit son chemin avec un effectif de 34 choristes, où se retrouvent dans la bonne humeur, un mélange local et européen de ressortissants néerlandais et britanniques qui apportent à notre chœur du sang nouveau, avec notre présidente Denise PITAUD, sous la direction de Jean BATARD, avec le soutien de la municipalité de Salles de Barbezieux.

Pour tous renseignements
Contactez-nous au 06 03 89 21 67
Ou 05 45 78 05 89
Ou email annemariebatard@yahoo.fr



*Denise PITAUD
Jean BATARD*



GYM' VOLONTAIRE

Il faut bouger toujours plus pour bruler les calories !..., mais aussi assouplir les articulations contre l'arthrose

Nous avons ajouté une séance à la gym (gym douce) elle a lieu à la maison des générations le lundi de 10h30 à 11h30,

Venez essayer

Le prix de la licence est de 60 euros pour l'année, qui vous donne droit aux trois séances :

- ✚ -le lundi de 10h30 à 11h30 à la maison des générations
- ✚ -le mardi de 20h00 à 21h00 au gymnase du LPA
- ✚ -le jeudi de 20h00 à 21h00 au gymnase du LPA

La prof Marie-Claude est toujours en super forme, elle adapte les mouvements à l'âge ou au handicap de chacun.

**Tel .05 45 78 16 89
Ou 05 45 78 05 85**

Nous vous invitons à venir nous retrouver
Nous sommes 42 licenciées

Après l'effort le réconfort

A la gym nous avons fêté Noël et présenté nos vœux pour la nouvelle année, un pot de l'amitié a été servi à la fin de la séance.



Chantal MAUDET

PROGRAMME

DES SORTIES

«MARCHÉ NORDIQUE»

de janvier à mars 2018

Randonnée marche nordique : samedi ou dimanche (suivant le programme)

► RDV à 8h30 dans les villages au parking de l'église

Initiation : samedi ou dimanche (suivant le programme)

► RDV à 9h00 au gymnase de Salles-de-Barbezieux (derrière le lycée agricole)

PROGRAMME

Dimanche 07 janvier
Samedi 20 janvier
Dimanche 21 janvier

départ
départ

Saint Félix (la galette!!)
Berneuil

< initiation >

26/27/28 janvier

week-end raquette «vallée D'Ossau»

Samedi 03 février
Dimanche 04 février
Samedi 17 février
Dimanche 04 mars
Dimanche 18 mars
Samedi 07 avril
Dimanche 08 avril

< initiation >
départ
départ
départ
départ

Saint Palais Du NÉ
Saint Bonnet
Reignac
Monchaude

< initiation >

départ

Barret

Rando-courte : séance de marche nordique moins de 8 kms

► RDV tous les jeudis à 9h00 au parking de La Mirandole (retour vers 11h00)

Rando-Santé® : s'adresse aux personnes capables de se déplacer, mais qui, pour des raisons physiologiques, pathologiques ou psychologiques, n'ont pas une progression de marche «normale»

► RDV : tous les mardis à 9h30 place de la mairie de Salles-de-Barbezieux (fin de l'activité vers 11h)

CONTACTS :

****LE CLUB marcherautrement16@gmail.com

***OU

****Marie-Claude GRAND-MOURSEL

06 44 12 58 97 grand.moursel@gmail.com

Brevet Etat de ski ; Brevet Fédérale de Randonnées Pédestres ;

Instructeur de Nordic Walking (Marche Nordique), Animatrice de Rando Santé.



Marie-Claude
GRAND-MOURSEL

Programme culturel des 4B

Cinéma

Quand la communauté de communes des 3B (devenue 4B depuis) a pris la compétence culture, un de ses premiers objectifs a été de réhabiliter le cinéma de BARBEZIEUX.

Projet ambitieux mais qui aujourd'hui répond aux attentes de la population du territoire.

Nous voulions dans ce journal mettre en avant les spécificités qui se sont développées au cours de ces années.

Tout d'abord

- CinéPoussette des films pour les petits tous les 2 mois le jeudi matin à 10h30 au tarif unique de 2.50€ par enfant de plus d'un an
- CinéPichoun une fois par mois le dimanche à 10h45, 2 séances une à partir de 3 ans, l'autre à partir de 6 ans.
- CinéSénior tarif unique 4 € des comédies françaises rire ou sourire qui s'adresse aux clubs séniors.
- Le théâtre au cinéma: 2 rendez-vous jeudi 8 mars et jeudi 3 juin
- Une saison expositions Peinture
- L'Opéra en direct

Pour plus de renseignements: cinéma « Le Club Barbezieux » 06.82.13.41.37

e-mail : les-bonimenteurs@orange.



CALENDRIER

SEPTEMBRE 2017 Vendredi 29 - 20h Les Oisives	MARS 2018 Vendredi 2 - 18h30 True Blue Story Jeudi 8 - 20h30 Chronique diplomatique/ Moments d'absence Samedi 24 - 20h30 Que demande le peuple ?
OCTOBRE 2017 Vendredi 13 - 18h30 Faut s'tenir Jeudi 19 - 20h30 État Sauvage	AVRIL 2018 Mercredi 4 - 17h Histoire de Julie qui avait une ombre de Garçon Vendredi 13 - 20h30 Avec ! Mercredi 25 - 17h Là
NOVEMBRE 2017 Vendredi 17 - 18h30 Jeu(x) Mercredi 22 - 20h30 Les Fâcheux	MAI 2018 Vendredi 18 - 18h30 Carte Blanche Samedi 26 - 20h30 Festival International de Musique de Chambre
DÉCEMBRE 2017 Vendredi 1 ^{er} - 18h30 Voyageurs Vendredi 8 - 18h30 Les Z'animaux Samedi 16 - 19h Soirée Jazz	JUIN 2018 Vendredi 15 - 20h30 D'autres vies que la mienne Vendredi 22 - 18h30 Angelo Turan de Padoue
JANVIER 2018 Les 18/19 - 20h30 Jane is beautiful Samedi 27 - 20h30 Le paradis des autres	
FÉVRIER 2018 Mercredi 7 - 17h Va t'laver, le retour des sales gosses	

CHARENTE LE DÉPARTEMENT

MAIRIE DE BARBEZIEUX

Nouvelle-Aquitaine

Lecterc

Conception réalisation : comtogether.fr

Des migrants (2)

Suite aux espèces migratrices connues dans l'Echo de Salles de l'an dernier, en voici de nouvelles que vous connaissez déjà ou que vous allez découvrir.

La cigogne blanche

Fiche signalétique :

Nom latin : *Ciconia ciconia*

Longueur : 95 à 110 cm

Envergure : 180 à 218 cm

La cigogne blanche, oiseau emblématique de l'Alsace, est une des espèces européennes qui a subi une baisse de population des plus importantes. Cette régression se caractérise par la disparition des lieux d'alimentation et de reproduction, les collisions, les électrocutions avec les lignes électriques,...



Ces oiseaux se nourrissant, en partie, d'insectes et de rongeurs subissent un contre-coup de l'emploi de pesticides. Leur alimentation se complète avec des grenouilles, lézards, serpents, poissons, escargots, crustacés, mollusques...

La cigogne blanche habite dans des zones ouvertes et dégagées de cultures et pâturages, des prairies humides et des plaines bordant cours d'eau et rivières.

Lors de la parade nuptiale, on peut entendre de grands claquements de becs, caractéristique de cette espèce. Elle fait son nid, très grand et en hauteur, soit en haut d'un arbre ou d'un clocher ou sur un promontoire mis à disposition pour cette espèce mais dans un lieu ouvert.

La répartition de la cigogne blanche en France est éparse car on en retrouve le long de la côte atlantique de la Vendée à la Gironde ainsi que dans le nord-est de la France (Alsace, Ain). Ces 2 populations n'empruntent pas le même couloir migratoire car la population atlantique passe par le Pays basque pour rejoindre l'Afrique tandis que la population de l'Est passe par le couloir rhodanien pour passer par les Pyrénées orientales. Ces 2 populations françaises se rejoignent au détroit de Gibraltar et finissent leur voyage en Afrique avant de revenir en France l'année suivante pour se reproduire.

Le crabier chevelu

Fiche signalétique :

Nom latin : *Ardeola ralloides*

Longueur : 40 à 49 cm

Envergure : 71 à 86 cm

Le crabier chevelu est un petit héron arrivant en France, courant mai, pour y passer l'été avant de repartir pour l'Afrique tropicale dès le mois d'août. Cet oiseau, très caractéristique avec cette «coiffure», se retrouve près des plans d'eau, étangs, marais, lacs avec une importante végétation riveraine et aquatique.



Il se nourrit de grenouilles, qui sont ses proies favorites, mais également d'insectes et de poissons en bordure de ruisseaux et plans d'eaux à proximité de la végétation.

En France, on retrouve le crabier chevelu dans les marais de la Camargue, de la Brenne, de la Sologne. C'est un oiseau assez craintif et difficile à observer.

Sa population est en déclin à cause du dérangement des oiseaux nicheurs ainsi que la dégradation de son habitat de nidification et d'alimentation.

L'alose feinte

Nom latin : *Alosa fallax*

Longueur : jusqu'à 70 cm

L'alose feinte est un poisson qui fréquente les eaux marines littorales pour effectuer sa croissance. Elle migre en mai et juin pour rejoindre ses zones de reproduction.

Sa reproduction se déroule de nuit sur des zones de frayères faites de substrats grossiers composés de cailloux et galets dans un courant rapide et une eau convenable.

Suite à l'éclosion des œufs, les jeunes alosons se rapprocheront des berges pour s'y développer avant de retourner dans la mer pour y finir leur croissance et ainsi conclure leur cycle vital.



Geoffroy GIRARDEAU

Crédit photos : internet (Alose), Geoffroy Girardeau (Cigogne blanche, Crabier chevelu)

La loi NOTRe du 7 août 2015 oblige les syndicats intercommunaux à se restructurer à une plus grande échelle. En conséquence, le syndicat d'eau du Sud Charente a été créé au 1^{er} janvier 2017.

◆ Un nouveau syndicat d'eau au 1er janvier 2017

Celui-ci a repris la totalité des compétences (Production, transport, distribution) de dix syndicats d'eau potable dont le vôtre. Afin de conserver une gestion de proximité, le syndicat du Sud Charente s'est doté de collèges territoriaux reprenant les contours des anciens syndicats d'eau. Le contrat de délégation de service public pour la gestion du service d'eau potable ne change pas. Sur votre territoire la société AGUR / SAUR a toujours la responsabilité du fonctionnement des ouvrages, de leur entretien et de la continuité du service. Le pôle administratif, basé à Montmoreau, est en charge de la gestion courante du syndicat.

◆ Nos projets

Dans la continuité, le syndicat poursuivra les engagements permettant de protéger les ressources en eau, de garantir à la fois la qualité de l'eau distribuée, la permanence du service, d'assurer un renouvellement du patrimoine (ouvrages, réseaux) et de créer des interconnexions pour sécuriser la distribution en eau potable.

◆ Quels changements pour vous en tant qu'abonné ?

Pour effectuer vos démarches et répondre à toutes vos questions, rien ne change, vous pouvez toujours contacter le distributeur d'eau à savoir la société AGUR/ SAUR dont les coordonnées figurent en haut de votre facture.

◆ Evolution des tarifs

Dans un premier temps, les tarifs restent inchangés sur chacun des territoires des anciens syndicats. Le syndicat travaille pour une harmonisation future des tarifs qui permettra de traiter tous les usagers de façon équitable selon les termes de la loi.

◆ Vos élus de collèges

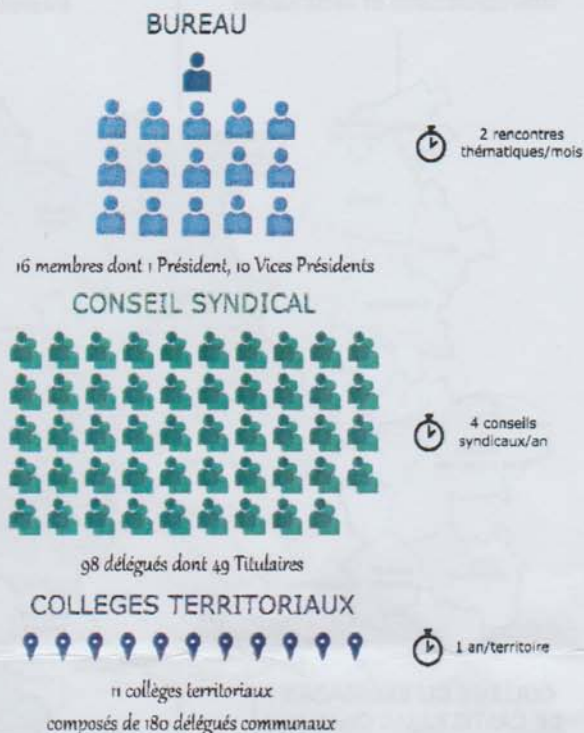

Le Président du Syndicat d'eau du Sud Charente, Christian BARDET

Pèle mèle des manifestations passées

Noël du foot



Loto du foot



Enfants de l'école



Gagnants du tournoi de baby-foot



Tournoi de pétanque



Soirée paëlla



Messe pour la fête locale



Journées caritatives





Soirée garbure



Spectacle les Bodin's



La banda de Chevanceaux



Repas de la randonnée



Repas de la gym



Les bénévoles