

L'ECHO DE SALLES DE BARBEZIEUX

BULLETIN D'INFORMATION MUNICIPAL.

PUBLICATION SEMESTRIELLE. N7

JANVIER 1999.

**MONSIEUR LE MAIRE,
AINSI QUE SON CONSEIL MUNICIPAL, VOUS SOUHAITENT UNE
BONNE ET HEUREUSE ANNEE 1999.**

Chers lecteurs.

Voici une année qui se termine.

Bien des événements se sont
passés, certains furent
tragiques, d'autres agréables.

Nous ne retiendrons pour cet édit
que les bons souvenirs. Sans être
fataliste ni indifférent il ne nous
appartient pas de commenter
l'actualité. Rappelons que le sport,
à l'échelle nationale, nous a
apporté des sensations fortes.

Et ce, dans plusieurs disciplines.

L'activité de notre commune n'a
pas baissé pour autant, les
passions sont toujours là. Frairie,
randonnées, repas, concours de
pêche, rien ne manquait pour
distraindre nos concitoyens. Quand
aux réalisations communales elles
vous seront détaillées tout au long
de ce septième numéro de L'ECHO
DE SALLES.

Le Comité de rédaction vous
souhaite une bonne lecture. Bonne
Année à tous et meilleurs vœux
1999.



INAUGURATION DU RESTAURANT SCOLAIRE. LE 19 SEPTEMBRE 1998.

Après la lecture de ce n° de L'ECHO DE
SALLES, il se peut que des réflexions
ou des propositions vous viennent à
l'esprit. Elles seront les bien venues.
Vous possédez des archives sur notre
région, des photos anciennes de
SALLES, un article vous a interpellé,
n'hésitez pas ! Ecrivez - nous, ou
passez nous voir à la Mairie. Vous
participerez ainsi à la pérennité de notre
revue Municipal. Merci à tous.

SOMMAIRE.

Le Mot du Maire.....	2
Conseil Municipal.....	3
Infos Municipales.....	4
Etat Civil.....	5
L'Institutrice.....	6
L'Etoile Sportive.....	7
Comité des Fêtes.....	8
Notre Histoire.....	9
Réflexion d'un Quidam.....	10
Rubrique Santé.....	11
Jeux.....	12

MES CHERS CONCITOYENS, MES CHERS AMIS.

En ce début d'année je viens, au nom de toute l'équipe municipale, vous présenter nos vœux les plus sincères; des vœux de santé et de prospérité pour vous et vos familles. Je sais très bien que nous vivons naturellement une situation difficile avec les crises du cognac et du porc, et toutes les retombées sur le commerce et la main-d'œuvre que cela implique. Il faut quand même espérer des jours meilleurs, car je peux vous assurer que des hommes et des femmes, responsables, au sein de la communauté de communes des 3 B œuvrent pour le développement de notre secteur dans tous les domaines, industriel, commercial, touristique et tout cela dans le but de créer des emplois. Il y a beaucoup d'aménagements en cours, aussi bien dans le pôle principal Barbezieux que dans le milieu rural, par exemple l'aménagement de l'ancienne nationale 10 du centre ville, et dans notre commune le gymnase au L.E.P. Là, je tiens à remercier Monsieur Faivre pour la vente du terrain pour la construction de ce bâtiment. Le début d'année va voir la pose de la première pierre et ce gymnase, devrait être opérationnel pour la prochaine rentrée scolaire 1999.

Cet établissement sera surtout utilisé par les 300 élèves du L.E.P, mais en dehors des heures scolaires de nombreuses associations du Sud Charente pourront l'utiliser avec convention. Je pense à l'association de gym volontaire qui se trouve un peu à l'étroit avec ses cinquante-cinq adhérents, au club de foot à certaines périodes hivernales, ainsi que d'autres associations qui ne trouvent pas de place à Barbezieux car souvent les gymnases de Barbezieux sont saturés.

Je voudrais vous parler principalement de nos travaux communaux. Si le restaurant scolaire est en service depuis la rentrée, très apprécié aussi bien par les élèves que par les privés, je peux vous dire que ça n'a pas été sans peine, tant pour la construction, que pour l'aménagement eu égard aux critères réglementaires. Il faut remercier notre voisin Monsieur Pelletier pour son geste et sa compréhension concernant une partie de terrain se trouvant par derrière la construction et utile pour cette réalisation.

Si ce gros morceau est terminé, la vie de la commune continu et d'autres travaux sont en projet et devront se réaliser avant l'an 2000. Déjà en 1998 des préparations de réalisation ont été réfléchies : le changement de l'informatique à la mairie devenait nécessaire. Nous venons de réaliser l'acquisition d'un nouveau matériel avec logiciel de dernière génération auprès d'une société privée spécialisée pour les besoins communaux. Une subvention du Conseil Général de 20% nous aide à financer cet investissement de 30.000 francs .

Notre institutrice, dans le même temps, souhaite que ses élèves pour ne pas rester en retard, s'éduquent et se forment à l' informatique. Aussi l'acquisition d'un ordinateur fut décidée ; les parents d'élèves et l'Education Nationale abondent dans ce sens financièrement à raison de 50%. Par ailleurs le matériel actuel de la mairie sera réinstallée à l'école dès qu'il sera libéré.

Grâce à un don du L.P.A après rénovation de ses installations, les élèves de notre R.P.I vont également découvrir de nouveaux panneaux de basket dans la cour de récréation.

Enfin, toutes les démarches furent réalisées (permis de construire, devis) pour la construction en 1999, d'un garage pour le stockage de matériel du comité des fêtes et communal.

Je rappelle qu'un don de 50.000 francs fut accordé à la commune par le comité des fêtes pour cette réalisation et qu'une dotation globale d'équipement de 30% fut accordée par l'état.

1999 devrait également voir de gros travaux d'entretien extérieur à l'église, ainsi que le crépissage des murs du cimetière et de l'école. Notre voirie n'est pas oubliée, les prolongements de la voie n°1 les Lambert la Couronne et le Bourg le silo seront effectués ainsi que l'entretien sur les autres chemins. Une subvention du F.D.A.C viendra nous y aider. De même, la signalisation des lieux-dits continuera à être complétée et bientôt un nouveau panneau sera installé sur le parking, avec sur une face une carte du Sud Charente et sur l'autre les parcours de randonnée de Salles et des communes voisines. Il s'agit là d'un équipement identique dans toutes les communes du Sud Charente.

" chà p'tit ", notre commune améliore ses équipements et son environnement, au fur et à mesure de ses moyens, sans augmentation des taux d'imposition locaux ; avec l'informatique à l'école elle place ses jeunes dans le courant de la modernité, avec les salles publiques et la nouvelle cuisine elle offre à sa population des lieux de rencontre et d'échanges conviviaux, par son implication dans la communauté de communes elle participe à la recherche de solutions aux problèmes économiques et sociaux de notre temps.

Puissent tous ces efforts contribuer au mieux être de tout un chacun et nous

CONSEIL MUNICIPAL.

REUNIONS ET ORDRE DU JOUR.

- Le 3 Juillet 1998** - Aménagement des infrastructures routières du département de la Charente.
- Le 24 Juillet 1998** - Avenants n°1 sur les lots de maçonnerie, charpente, couverture, menuiseries extérieures et intérieures, plomberie-sanitaire, électricité de la cuisine et du restaurant scolaire.
(diminution 21.614 fr. TTC .)
- Le 4 Septembre 1998** - Election 1 délégué titulaire et 3 suppléants pour les élections sénatoriales.
- JEAN FEUILLET.....délégué
JEAN-LOUIS NAU.....suppléant
ROLAND PLUYAUD.....
JOSEPH MAUDET.....
- Fixation du prix des repas à la cantine scolaire au 1/10/98, 10,40 fr.
 - Avenant n°1 sur lot carrelage (diminution 5.469 fr. TTC)
- Le 3 Octobre 1998** - Location de la salle communale au 01/11/98. Règlement intérieur et tarifs.
- Le 7 Novembre 1998** - Programme 1999 pour gros travaux sur voirie communale et demande de leur inscription au Fonds Départemental d'Aide aux Communes. V C1. Route de Blanzac- La Couronne- Le Bourg-Route de Montmoreau.
- Le 4 Décembre 1998** - Acquisition de matériel informatique pour l'école et la Mairie.

INFORMATIONS.

SECRETARIAT- MAIRIE.

Lundi et Jeudi de 14 heures à 19 heures.

Quelques dates à retenir:

31 Janvier	date limite de dépôt des dossiers irrigation.
31 Janvier	“ “ prime compensatrice ovine.
20 Mars	1 ^{re} session examen permis de chasser - inscription 2 mois avant.
30 Mars au 15 Juin	Dépôt des dossiers - aide au maintien du troupeau de la vache allaitante.
19 Juin	2 ^{eme} session examen permis de chasser - inscription 2 mois avant.
31 Août	Date limite de dépôt des déclarations stock de vin.
4 Septembre	3 ^{eme} session examen permis de chasser - inscription 2 mois avant.
25 Novembre	Date limite de dépôt des déclarations totales vin.
31 Décembre	Date limite des inscriptions sur les listes électorales.

SERVICE NATIONAL. RECENSEMENT POUR A.P.D.

(Appel de Préparation à la Défense)

Jeunes filles et jeunes hommes nés entre le 01/01/83 et le 31/03/83 . mois d'Avril 1999.
“ le 01/04/83 et le 30/06/83 . mois de Juillet 1999.
“ le 01/07/83 et le 30/09/83 . mois d'Octobre 1999.
“ le 01/10/83 et le 31/12/83 . mois de Janvier 2000.

A l'issue de la journée A.P.D, les jeunes reçoivent un certificat indispensable pour passer leur permis de conduire, leur bac, ou les concours de la fonction publique.

ETAT CIVIL ANNE 1998.

NAISSANCES :

BAUDET Florian Lucas	né le 7 Mai 1998 à Barbezieux.
MARSAC Raphaël Marie Annaelle Léa	née le 20 Mai 1998 à Barbezieux.
RACINE Justine Sarah Lucille	née le 17 Juillet 1998 à Barbezieux.
COUTANT Lise.	née le 17 Août 1998 à Barbezieux.
DROCHON Florian	né le 11 Décembre 1998 Barbezieux.

MARIAGE

LECLERC Robert Maurice Abel et CHAPELLE Elisabeth Gisèle Marcelle, le 1^{er} Août 1998.

DECES.

VALIN René	le 6 Février 1998.
GAY Daniel Marcel	le 15 Février 1998.

VOTRE ATTENTION S.V.P.

La Sécurité Sociale, la Mutualité Sociale Agricole, l'Assurance Maladie des Professions Indépendantes, commencent à envoyer la **Carte vitale** appelée à remplacer les cartes papiers.

Ces organismes nous demande de bien prendre connaissance des informations qui accompagnent la nouvelle carte.

La gendarmerie nationale a rassemblé sur un fascicule d'une vingtaine de pages, des conseils sur la sécurité ; plus précisément destiné aux personnes âgées aux ou isolées, mais intéressant tout le monde.

On peut obtenir copie de ce document à la mairie.

DEPUIS LE DERNIER NUMERO NOUS AVONS REMARQUE.

Le **Comité des fêtes** a offert aux jeunes de la commune la création d'une section 'jeunes' dans son organisation = très bien.

La tentative de jeunes pour organiser l'animation de cette section, ce qui, pour diverses raisons propres à la génération intéressée n'a pu malheureusement aboutir cette fois-ci.

Pour remercier ceux, et celles qui ont fait les efforts d'essayer, nous leur rappelons cette réflexion de **F.ROOSEVELT** : " *il y a quelque chose de pire que de ne pas avoir réussi c'est de n'avoir pas essayé* '.

Et a ceux, et celles, qui ont la possibilité d'entreprendre de nouvelles tentatives, nous proposons cette autre réflexion de **TAINE** : ' *là ou il y a une volonté il y a un chemin* '. La réussite finira bien par arriver, peut-être pour fêter le changement de siècle et de millénaire.

- **L'élection d' Elise Bichon** 2^{me} dauphine de miss Sud - Charente lors du concours du 5 septembre.

- **L'inauguration de la cuisine** et du restaurant scolaire le 12 septembre.

- **Des documents** de la commune de Salles dans les vitrines de l'exposition organisée à **BARBEZIEUX** à l'occasion du 80^e anniversaire de la fin de la guerre 14 / 18.

- **Les chromos** de Madame **RAUTURIER Paulette** sur les cimaises de l'exposition aurait réalisé par l'atelier de peinture de la M.J.C en novembre.

- **Des camions** de gros tonnages sur les petites routes de notre commune certains effectuent même une marche arrière du **Moulin de L'isleau au Bourg** de nuit. Exercice de conduite ? Attrait de la commune même auprès de conducteurs étrangers ? Mauvais balisage routier quelque part ? A vous de trouver la bonne réponse.

- **Le sapin de Noël**, illuminé, devant la mairie.

- **L'absence de Montgolfière** dans le ciel, pourtant calme et clair, de Salles

le 21 Décembre, bien qu'annoncée et attendue avec impatience par les enfants de l'école. Qui nous dira pourquoi ?

COMITE DES FÊTES. LE BILAN.

Présidente d'une petite équipe mais entourée et soutenue de beaucoup de bénévoles, j'ai essayé de poursuivre la route tracée par **Daniel** et son équipe que je remercie pour leurs précieux conseils qu'ils m'ont donnés et qui m'ont servis au bon déroulement des manifestations de l'année 98.

Notre 1ère activité fut le **Ping - Pong** avec 18 participants de Salles - 2 coupes gagnées par nos joueurs

Coupe féminine: **Catherine Brard** - Coupe masculine :**Gilles Gaubert**

La randonnée du moi de Mai a eu un grand succès avec 250 participants. Randonnée suivie d'un apéritif et d'un repas campagnard apprécié par 145 convives.

Le concours de pêche qui a toujours le même succès avec 150 participants suivi du traditionnel repas.

Concours gagné par un jeune de la commune: **Yohan Drochon** avec 4 kg 420 de truites.

La **Frairie** malgré un temps pluvieux la semaine précédente, s'est déroulée dans de bonnes conditions. Quelques regrets au niveau de nos agriculteurs qui n'ont pu venir en raison des moissons.

A ce sujet, nous pensons organiser notre prochaine Frairie sur deux jours avec un spectacle le samedi soir, et je profite de cette réunion pour lancer dès aujourd'hui un appel auprès des bénévoles pour un bon déroulement de ce futur week-end.

La centaine de participants de **la randonnée du mois d'août** a pu découvrir le circuit de "**chez Nouleau**" jusqu'à présent jamais emprunté.

Le repas de fruits de mer est de plus en plus apprécié, 156 convives cette année (acceptés) et une quarantaine - de refus par manque de places. A notre grand regret ... Peut - être faudra t-il prévoir une autre salle ?

En conclusion, je dirai que grâce à l'aide de tous nos bénévoles (46 au total) toutes nos manifestations ont eu beaucoup de succès.

Nous souhaitons et espérons que ces bénévoles nous suivront à nouveau dans l'organisation de nos activités futures.

Bien sur toutes les personnes désireuses de rejoindre l'équipe seront accueillies à bras ouverts.

CALENDRIER DES MANIFESTATIONS POUR L'ANNEE .

PING-PONG le 13 Février 99. **RANDONNEE** le 16 Mai 99.

CONCOURS DE PÊCHE le 20 Juin 99. **FRAIRIE** les 17 et 18 Juillet 99.

RANDONNEE le 29 Août 99. **REPAS FRUITS DE MER** le 6 Novembre 99.

M.C.T

Règlement intérieur
de la salle Communale à compter du 01/11/1998.

-La salle sera louée à une seule famille par **WEEK-END**.

-L'état des lieux se fera le **VENDREDI** à 17 heures avec **Mme NUHAIN**, à qui vous remettrez une caution de 1.000 frs.

-Le **LUNDI entre 10 heures 30 et 12 heures**, après vérification de la salle, **Mme NUHAIN** recevra votre chèque de location, et vous restituera votre chèque de caution (si ménage fait, et si aucune dégradation n'est constatée. Tout litiges sera réglé avec **Mr FEUILLET**.

TARIF DES LOCATIONS.

HABITANTS DE LA COMMUNE. SALLE.....150 frs. CUISINE.....250 frs. CHAUFFAGE.....150 frs

HORS COMMUNE SALLE.....400 frs. CUISINE.....300 frs. CHAUFFAGE.....150 frs

ASSOCIATIONS COMMUNALES. GRATUIT.

Bonne première partie de saison à Salles.

Depuis la mi-août, " l'Etoile sportive Salloise " a repris le chemin des terrains. De nombreux joueurs sont arrivés à l'inter saison. En effet, l'effectif du club est passé de 30 joueurs en 1997/98 à 40 joueurs en 1998/99. Salles a donc pu inscrire deux équipes en championnat :

Une équipe 1ere qui joue en promotion de 2 eme.

Une équipe réserve qui joue en 3e division..

Après un entraînement sous la direction de Monsieur **Bellon Jean-Luc**, Salles a débuté son championnat début Septembre. Les bons résultats sont très vite arrivés.

En effet, après dix matchs, l'équipe A est leader de sa poule avec un point d'avance sur **Auzance** (entente **Montboyer et Brie**).

Son bilan est positif : **7 victoires, un nul et deux défaites (22 buts inscrits contre 11 encaissés)**. Les bons résultats restent à confirmer pendant la seconde partie du championnat.

Quant à l'équipe réserve, elle se situe un peu plus loin dans le classement de sa poule (11eme). Cependant, avec le retour de quelques joueurs importants, elle devrait rapidement remonter dans le classement.

Le 21 novembre, le club a organisé son traditionnel loto. De nombreuses personnes étaient présentes dans la salle du **L.P.A**. Le club de **Salles** remercie son directeur de nous avoir prêté ses locaux. Nous remercions également tous les gens présents, les bénévoles et les généreux donateurs de lots. Ils ont contribué à la réussite de cette soirée.

Après cette agréable soirée, **L'E.S.S.B** a reçu une heureuse nouvelle. En effet, la société **Groupama** a décidé de sponsoriser de notre club en offrant un jeu de maillots. Nous profitons de cet article pour remercier **Groupama**, ainsi que ses responsables locaux. Un tel apport est important pour un club rural tel que le nôtre. Quant à la fin de l'année 1998, elle s'est déroulée sous le signe de la fête pour le club de **Salles de Barbezieux**. Pour la première fois, un réveillon a été organisé dans la salle des fêtes. Une centaine de convives étaient présents. La fête s'est prolongée jusqu'à l'aube. Le club remercie tous les bénévoles pour le succès de cette soirée.

Nous profitons de cet article pour passer une annonce : le club de **Salles de Barbezieux** recherche un jeune (ou un ancien arbitre) pour devenir un arbitre officiel. Age requis 15 ans + formation assurée.

En effet, nous n'avons plus d'arbitre depuis le début de saison. Cette situation nous empêchera l'année prochaine de recruter de nouveaux joueurs. Ceci pourrait nous être préjudiciable.

Pour finir, je souhaite une heureuse année 1999 à tous les joueurs, les bénévoles du club.

S.F

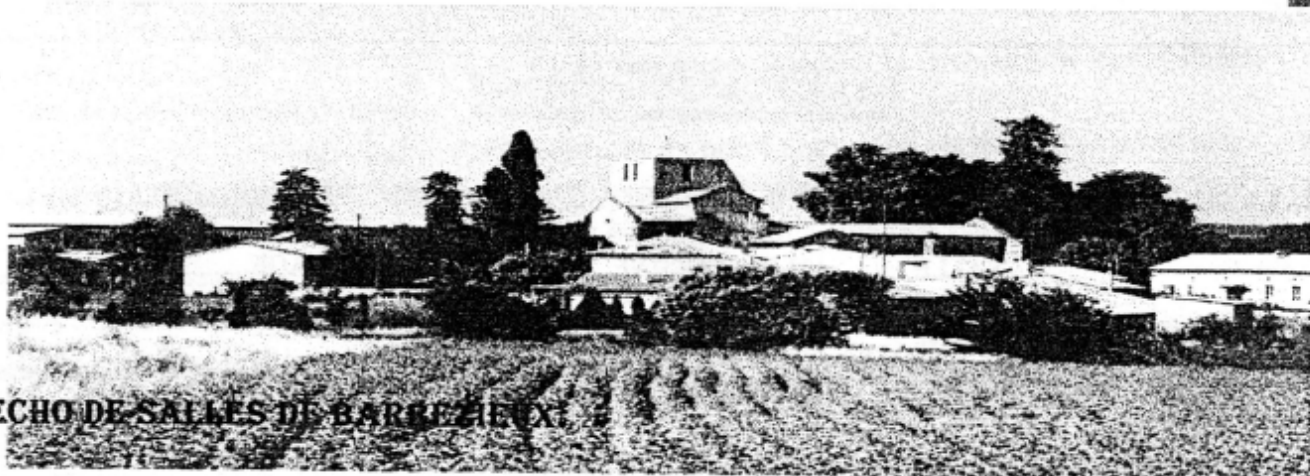

LE MOT DE NOTRE INSTITUTRICE.

La vie de notre école.

-Le lundi 21 décembre 1998, nous avons fêté Noël avec les écoles de **St Hilaire** et de **St Bonnet**. Le matin, nous sommes allés à la salle des fêtes de **St Hilaire** pour voir un spectacle de marionnettes : "**Velours, le chat**". À midi, nous avons tous mangé à la salle des fêtes de **Salles**. Ensuite, nous avons fait un lâcher de ballons et nous avons reçu le père Noël en personne qui nous a donné des cadeaux et des bonbons. C'était une merveilleuse journée !

-Au mois de **Septembre 1998**, nous avons participé au concours de dessins de la foire exposition de **Barbezieux** et nous avons gagné une chaîne hi-fi, un dictionnaire et des livres. Nous allons bientôt avoir un ordinateur et une station multimédia pour l'école. Nous avons déjà reçu l'imprimante. Nous pourrons faire du traitement de texte, des recherches et, si nous avons le temps, nous ferons même des dessins et des jeux.

-**U.S.E.P** (union sportive des écoles primaires) : nous participerons aux rencontres sportives avec les autres écoles du **Sud Charente** (350 enfants à chaque rencontre) pour faire du cross, de la randonnée, de l'athlétisme et des sports collectifs.

-Classe de mer :

Du **21 au 25 Septembre**, avec les élèves de **St Bonnet**, nous avons fait un séjour de classe de mer à l'**Ile d'Oléron**. Avec les maîtresses et le deux moniteurs, **Sylvain** et **Valérie**, nous sommes allés sur la plage pour ramasser des coquillages et aux autres animaux marins que nous avons mis dans un aquarium pour les étudier avant de les relâcher. Nous avons visité le port de la **Cotinière**, le phare de **Chassiron** et nous avons assisté à la criée " marché au poisson ". Nous avons appris beaucoup choses et c'était très agréable.

-Cette année, nous faisons de la correspondance scolaire avec une classe de **CM1/CM2** de l'école de **Sérilhac**, en **Haute-Vienne**. Nous avons échangé des lettres, des jeux et des dessins, nous espérons que nous pourrons un jour nous rencontrer.

Emploi jeunes. Aide éducateur.

Depuis le 14/12 1998, Mademoiselle **Catherine Louvié** apporte son aide aux maîtresses. Nous souhaitons la bienvenue à **Cathy** et espérons qu'elle trouvera avec ce poste la possibilité de réaliser une part de ses rêves.

Les élèves de l'école de **Salles** et leur
Maitresse **Francoise Bazille**.

Regroupement Pédagogique Intercommunal.

Effectif. **St Hilaire**..... 32 enfants répartis dans quatre sections.

St Bonnet..... 19 enfants répartis dans deux sections.

Salles..... 19 enfants répartis dans trois sections.

F.B.

La constitution **Civile** du clergé fut votée par l'**Assemblée Constituante** le 2 Juillet 1790. Elle déclarait le clergé indépendant du **Saint Siège de Rome**. Par décret du 27 Novembre 1790, les évêques et les curés firent mis en demeure de prêter serment à la **Constitution Civile**. Ceux qui prêtèrent serment furent dits " assermentés " ; ceux qui refusèrent, " insermentés ou réfractaires ". Le **14 Août 1792**, l'Assemblée décréta un nouveau serment dit de **Liberté, Egalité**, et le 26 Août une loi enjoignait aux prêtres qui n'auraient pas prêté serment, ou qui après l'avoir prêté, l'auraient rétracté, de sortir dans les 8 jours, hors des limites du département de leur résidence, et dans la quinzaine hors du royaume. (à noter qu'on employait encore le terme de **Royaume**.) Passé ce dernier délais, les ecclésiastiques qui n'auraient pas obéi, devaient être déportés à la **Guyane Française**. L'article 6 de cette Loi allait même jusqu'à déclarer que pourraient être déportés, ou tout au moins emprisonnés, les prêtres dont l'éloignement serait demandé par six citoyens domiciliés dans le même département; De nombreux prêtres n'ayant pas voulu prêter serment, les paroisses se trouvèrent sans curé. Pour pourvoir à leur remplacement on procéda aux élections des nouveaux titulaires. Les curés ainsi élus étaient appelés " intrus ". **Louis BOITEAU**, curé de Salles, d'Octobre 1791 à fin 1793, prêtre assermenté intrus, rofitant des facilités et des encouragements que donnait la Convention abdiqua de ses fonctions ecclésiastiques et se maria en Juillet 1797. Devenu veuf, en Février 1816 il demanda à reprendre les fonctions ecclésiastiques ce qui lui fut accordé.

A la suite de la période suspendu à Salles, comme beaucoup de paroisses pendant plusieurs années. Le culte catholique et il fut diocèses et des paroisses. Celle 1803, reconnue en 1805, et en

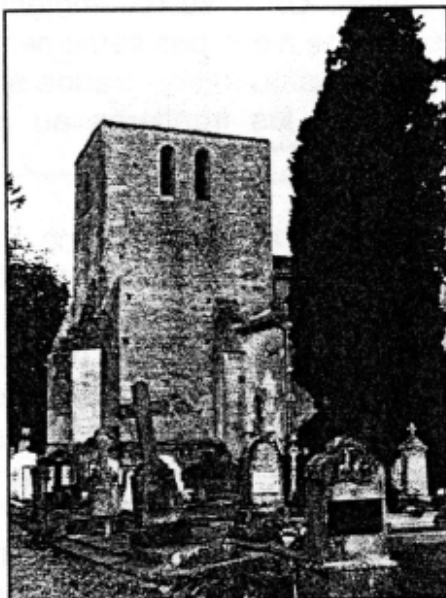

révolutionnaire, le culte fut presque partout ailleurs, et manquèrent de pasteurs Concordat, en 1801, rétablit le procédé à la réorganisation des de Salles fut maintenue en 1807 sans annexe.

Mais il faut attendre Septembre 1809 pour que **Guillaume Jean-Abel PRESCHER** (nom prédestiné) soit nommé curé de Salles. En Mars 1816 il quittait la paroisse pour rejoindre celle de St Bonnet. Ensuite de 1816 à 1841 il n'y eut plus de curé à Salles ; la paroisse fut desservie par des vicaires de Barbezieux

Pierre GERGAUD	de	Septembre 1817	à	?
Pierre BLIN	1 ^{er}	Juillet 1818	à	1822.
Etienne JOSE	1 ^{er}	Juillet 1822	à	1823.
Jean-Blanc LALESIE	1 ^{er}	Avril 1823	à	1824.
Fergus ODOW	1 ^{er}	Juillet 1824	à	?
Auguste VACHER	1 ^{er}	Juin 1825	au	14 Janvier 1826.
Théodore DAGUE-DUBOIS		Janvier 1826	à	1834.

Ferdinand LEDRU, desservant de Salles depuis le 21 Mars 1834, y résida à partir du 25 Octobre 1841 et y resta jusqu'à la fin de l'année 1843. C'est sous son ministère que fut réorganisé le Conseil de Fabrique en Avril 1836. (nous présenterons ce Conseil dans un prochain numéro.) Vint ensuite en Janvier 1844, **Louis Adrien, Marie DODUN DES PERRIERES**. Il resta jusqu'à la fin de 1874. " ...tant par l'étendue de sa science que par sa charité et la sainteté de sa vie, a laissé dans la commune une empreinte profonde ... son zèle d'apôtre et son dévouement le mirent aux premiers rangs du clergé de la Charente... "

RUBRIQUE SANTE. LA POLLUTION.

D'après le Larousse : Pollution, contamination de l'air, de l'eau ou du sol par des substances qui altèrent la santé de l'homme, la qualité de la vie ou le fonctionnement naturel des écosystèmes. La pollution de l'atmosphère est essentiellement provoquée par les rejets des usines industrielles, des incinérateurs, des moteurs à combustion interne et autres. Dans le cas de la pollution de l'eau, des rivières, des lacs et des mers, il s'agit plutôt de rejets domestiques, municipaux, nucléaires et industriels.

La pollution n'est plus aujourd'hui qu'un simple problème d'actualité elle est devenue le sujet incontournable des médias. Les pics de pollution observés ces dernières années ont sensibilisé la population aux effets des perturbations météorologiques. Cette année qui s'achève, a été sans nul doute celle de la mobilisation générale contre ce fléau. Que faire contre cela ? - imposer des carburants propre, utiliser le courant électrique, les voies ferrées, utiliser le vélo, réduire la pollution industriel le ect...Vaste programme en perspective. Les saisons jouent-elles vraiment un rôle prépondérant dans l'élévation des pics de pollution ? Les villes sont-elles plus touchées que nos campagnes ? L'agriculture moderne est-elle responsable aussi ?

La pollution dans nos campagnes n'est certes pas la même qu'à la ville, son origine est différente, mais elle fait son apparition. On a vu récemment de petites communes rurales privées d'eau potable. Ce grave problème n'est pas seulement franco - français, tous les pays de la planète sont concernés, et ce, à plus ou moins grande échelle suivant leur niveau de vie. Je dirai donc que la pollution franchi les frontières au grès des vents et des nappes phréatiques.

Les longues cheminées qui surmontent les installations industrielles n'éliminent pas les polluants, mais les rejettent simplement plus haut dans l'atmosphère, réduisant ainsi leur concentration sur le site même. Ces polluants peuvent ensuite être transportés sur de grandes distances et provoquer des effets nocifs dans des régions très éloignées de leur lieu d'émission. Ainsi, le dioxyde de soufre et l'oxyde d'azote émis en **Grande-Bretagne** provoquent des pluies acides en **Norvège** et en **Suède**. Toutes les nations doivent se sentir responsables devant un fléau qui n'a pas, (hélas) fini de s'étendre et de s'amplifier.

De nombreux pays ont établi des normes de qualité de l'air concernant les substances dangereuses. Ces normes déterminent les niveaux de concentration jugés suffisamment bas pour garantir la protection de la santé publique. Des normes d'émission des sources ont également été définies afin de limiter le rejet de polluants dans l'air. Néanmoins, la nature du problème nécessite un effort international. Quarante-neuf pays ont adhéré en **Mars 1985** à une convention des **Nations Unies** pour la protection de la couche d'ozone. Il s'agit du "**protocole de Montréal**", renégocié en 1990, qui demande l'abandon de certains chlorofluorocarbones avant l'an 2000 et fournit aux pays en développement une aide pour effectuer cette transition.

Nous sommes à l'aube de grandes catastrophes écologiques , si personne ne prend la mesure du problème. Accepterions-nous de réduire notre confort pour réduire les effets de la pollution ? Serions-nous prêt à sacrifier nos déplacements pour permettre une diminution du monoxyde de carbone dans l'air ? A toutes ces questions je reste perplexe quant à une réponse positive. D'ailleurs n'est-il déjà pas trop tard ? Mon pessimisme n'a d'égale que l'importance du fléau. Lorsque l'on sait que le réchauffement de la planète est inéluctable, et que quelques degrés de plus peuvent radiés de sa surface toute vie humaine et animale, ont a de quoi s'inquiéter si rien n'est fait dans les années qui viennent. En cette fin de siècle la lutte contre la pollution devient un enjeu capital. A notre échelle il n'est pas vain de rester vigilant !

TOUS EN FORME...

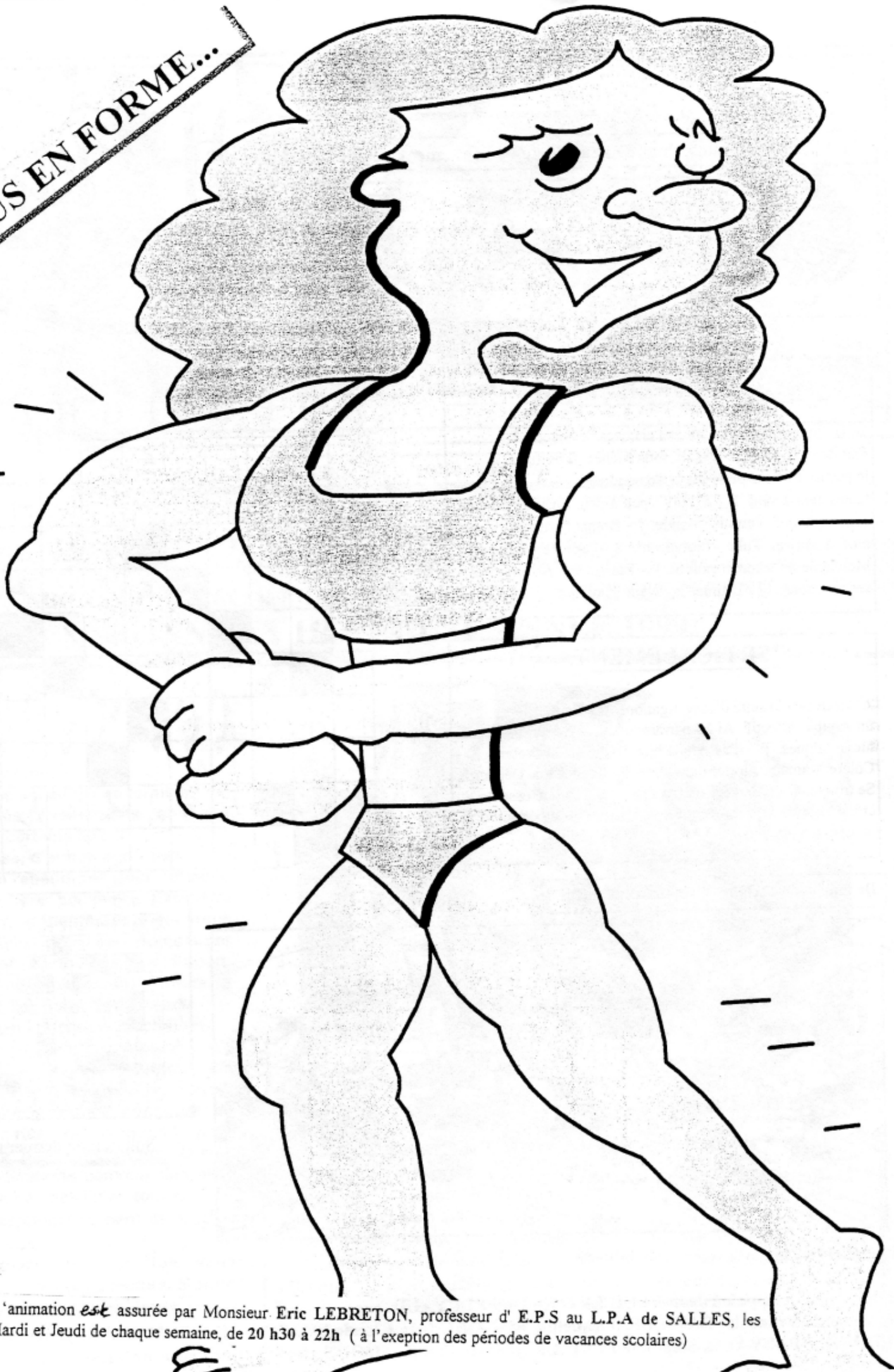

L'animation *est* assurée par Monsieur Eric LEBRETON, professeur d' E.P.S au L.P.A de SALLES, les Mardi et Jeudi de chaque semaine, de 20 h30 à 22h (à l'expection des périodes de vacances scolaires)

m

ESPACE JEUX.

Parmi ces six dessins, deux seulement sont parfaitement semblables. Lesquels?

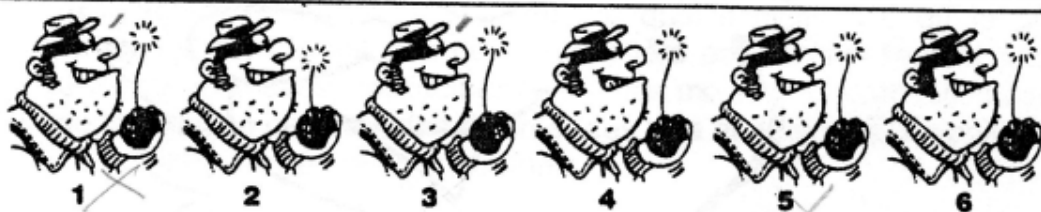

HORIZONTALEMENT.

1 - Toujours pessimiste sur ses chances de succès. 2 - Fait de s'expatrier. 3 - Passée sous silence. Il parfume le pastis. 4 - Sens permettant d'entendre. Instrument à vent. 5 - Affaiblit peu à peu. Ensuite. 6 - Fait communiquer. Venu au monde. 7 - Donna l'orthographe du mot à écrire. Tube fluorescent. 8 - Sécrétion du pin. Montagne au sommet pointu. 9 - Pas révélé. Absorbe dans ses poumons. 10 - Estimer la valeur d'un bien.

VERTICALEMENT.

A - Trouvée à la suite d'investigations. B - Causes un trouble affectif. Ai la permission. C - Séries de degrés hiérarchiques. D - Pas née d'hier ! Choisir en votant. E - Colère d'antan. Flotter dans l'air. F - Bien à toi. Déguerpi. Se trouve. G - Langue d'un pays latin. H - Cavité osseuse du crâne. Bouts de blé à égrainer. I - Partie supérieur d'un bâtiment. Très sombre. J - Répondre les graines.

A B C D E F G H I J

1	D	E	F	a	i	t	i	s	t	e
2	e	m	i	g	r	a	t	i	o	n
3	c	e	l	e			a	n	s	
4	o	n	i	e			F	l	u	t
5	u	t	e			p	u	i	s	m
6	v		r	e	l	i	e		n	e
7	E	p	e	l	a		n	e	o	n
8	r	e	s	m	e		p	i	c	
9	T	n		r	e	s	p	i	h	e
10	E	x	p	e	r	t	i	s	e	r

De quelle série célèbre a été tiré cette image ?



	1	2	3	4	5	6	7	8	9	10
A	B	A	R	B	E	Z	I	E	U	X
B	O	L	I	V	E		R	A	T	E
C	U	B	E	T	A	U	N			
D	T	U	E	S		R		N	O	
E	E		R	A	V	A	R	D	E	
F	L		E	L	E	C	T	I	O	N
G	L	A	T	I	N	T		C	N	I
H	E	U				I	T	S	F	
I	A	G	R	I	C	O	L	E		
J	U	E	A			A	N	N	E	S

Solution du dernier n°

Ont participé à la réalisation de ce bulletin :

Commission Municipale : Jean-FEUILLET, Roland PLUYAUD.

Et également : Francoise BAZILLE, Jacqueline BOZZINI, Jean-Claude BOZZINI, Michelle MAGUIS, Annie FELDINGUT-PLUYAUD, Stéphane FEUILLET, Marie Claude TIJOUX, les élèves de l'école de Salles.

L'ECHO DE SALLES DE BARBEZIEUX.